Kłamstwo ma krótkie nogi...
Czyli kulisy wizyty naszych studentów w Polskim Towarzystwie Kryminalistycznym w Warszawie
STRONA 2

Twardziel świętokrzyski pokonany!
Z ekstremalnym supermaratonem po Górach Świętokrzyskich udział wzięło 200 piechurów
STRONA 3

Echo Dnia
Czwartek, 14 maja 2015
www.echodnia.eu

Student

Wyższa Szkoła Ekonomii, Prawa i Nauk Medycznych w Kielcach

Juwenalia 2015 trwają. Będzie się działo!

● Studencka wiosna kulturalna w pełni. Dziś studenci przejdą ulicami Kielc w barwnym korowodzie i przejmą władzę w mieście

Okazja do nawiązania nowych znajomości, zintegrowania się całego środowiska studenckiego, a przede wszystkim dobra zabawa - tak o juwenaliach mówi Monika Krężołek, przewodnicząca Uczelnianej Rady Samorządu Studenckiego Wyższej Szkoły Ekonomii, Prawa i Nauk Medycznych w Kielcach.

Juwenalia 2015 w Kielcach trwają. Wczoraj do zabawy dołączyli studenci uczelni niepublicznych, którzy spotkali się przy grillu. To był wstęp do tego, co nastąpi dziś, a będzie się działo! O godzinie 12 z miasteczka Politechniki Świętokrzyskiej wyruszy korowód studentów, którzy ulicami Kielc przejdą pod Urząd Miasta.

A na wieczór zaplanowana jest zabawa w klubie Euforia. - Impreza odbędzie się pod hasłem „Od zmierzchu od świtu". Nie zabraknie konkursów z nagrodami - zachęca Monika. - Zapraszam też do udziału we wszystkich wydarzeniach, które towarzyszom juwenaliom.

FOT. ARCHIWUM UCZELNI

▶ Tak w minione juwenalia na korowodzie bawiły się obecne studentki trzeciego roku studiów stacjonarnych z kosmetologii. Liczymy na zabawne przebrania także w tym roku.

Walczą o komputerowe prawo jazdy

We wtorek, 28 kwietnia w budynku Wyższej Szkoły Ekonomii, Prawa i Nauk Medycznych w Kielcach odbywał się wojewódzki etap informatycznego konkursu, dzięki któremu można było się zakwalifikować do centralnego szczebla zawodów i uzyskać Europejski Certyfikat Umiejętności Komputerowych.

Ważny dokument, uznawany na świecie

Udział w konkursie wzięli uczniowie szkół podstawowych, gimnazjalnych i ponad gimnazjalnych. Przedstawiciel Polskiego Towarzystwa Informatycznego, Michał Łatasiewicz czuwał nad przebiegiem konkursu.

Uzyskanie certyfikatu ECDL stwierdza, czy dana osoba posiada pewny poziom umiejętności korzystania z systemów komputerowych, poświadcza, że jego posiadacz zdał pomyślnie teoretyczny egzamin sprawdzający wiedzę w zakresie podstawowych pojęć technologii informatycznej i sześć egzaminów praktycznych sprawdzających umiejętność obsługi komputera.

Certyfikat jest ważny beztermiowo

W krajach takich jak Włochy czy Wielka Brytania posiadanie takiego dokumentu jest na porządku dziennym.

Certyfikat ECDL zachowuje swoją ważność bezterminowo.

Jeden z nielicznych ośrodków

Wyższa Szkoła Ekonomii, Prawa i Nauk Medycznych w Kielcach jest jednym z nielicznych ośrodków akademickich w województwie świętokrzyskim, który posiada prawa do certyfikowania ECDL.

Prawa człowieka ukazane w filmie

Wyższa Szkoła Ekonomii, Prawa i Nauk Medycznych w Kielcach zaprasza studentów oraz osoby zainteresowane problematyką praw człowieka w filmie na pokaz przedfestiwalowy w ramach 13 Objazdowego Festiwalu Filmowego Watch Docs.

Projekcja filmowa odbędzie się w środę, 27 maja, w sali 624, przy ulicy Jagiellońskiej 109A w Kielcach.

Szczegółowy program pokazu przedfestiwalowego jest następujący: o godzinie 16 zacznie się projekcja filmu, zatytułowanego „Łowcy Zbrodniarzy". Twórcami tego szwajcarskiego obrazu z 2014 roku są: Juan José Lozano & Nicolas Wadimoff (czas trwania 52 minuty). Opowiada on o prawnikach, którzy tropią zbrodniarzy, próbujących ukryć się przed sprawiedliwością w Szwajcarii.

Z kolei poetyckie ostrzeżenie przed samozagładą, do której nieustannie dąży ludzkość to film „Jesteśmy stajemy się śmiercią". Twórcą tego francuskiego obrazu z 2014 roku jest Jean-Gabriel Périot. Projekcja rozpocznie się o godzinie 17.15 i potrwa cztery minuty!

Po tej międzynarodowej wędrówce, widzowie przeniosą się na grunt polski. O 17.25 zostanie pokazany polski obraz w reżyserii Andrzeja Mańkowskiego, zatytułowany „Dzieci dzwonią". Jedt to próba odpowiedzi na pytanie, kto i po co dzwoni do Telefonu Zaufania dla Dzieci i Młodzieży.

Więcej informacji na temat Festiwalu na stronie www.watchdocs.kielce.pl. Zapraszamy!

Chcemy pomagać podatnikom

Rozmowa z Emilią Kozą i Beatą Sokołowską - starszymi referentami z Działu Obsługi Pośredniej I Urzędu Skarbowego

Łukasz Pluszewski: Na czym polega wypełnianie zeznań podatkowych i jakie są główne cele oraz założenia akcji, która miała miejsce na terenie naszej uczelni?
Emilia Koza: Głównym celem akcji jest pomoc dla podatników w wypełnianiu zeznań podatkowych. Zazwyczaj otrzymują oni informacje PIT-11 od swoich pracodawców, ale nie do końca wiedzą, co z nimi zrobić i w jaki sposób wypełnić swoje rozliczenie. Przeznaczeniem akcji, którą prowadzimy, jest pomoc dla podatników we właściwym wypełnianiu zeznań podatkowych oraz ukazanie, jak powinno się to robić prawidłowo.
Mówi Pani, że obywatele w skali ogólnokrajowej mają problemy z właściwym wypełnianiem zeznań podatkowych?
E.K.: Rzeczywiście często zdarza się, że podatnicy nie wiedzą, jak wypełnić zeznanie, w której rubryce wpisać swoje dochody oraz pozostałe kwoty wykazane w informacjach o dochodach otrzymanych od pracodawcy. Mimo dostępnych, opracowywanych i wydawanych corocznie broszur informacyjnych przez Ministerstwo Finansów, złożoność i wielość podatkowych regulacji prawnych stanowi dla podatników niechęć edukacji w tym zakresie.
Beata Sokołowska: Przede wszystkim chcemy uświadomić podatników, że zeznanie podatkowe nie jest tak skomplikowane, jak się wydaje. Wypełniając zeznanie podatkowe staramy się wyraźnie wskazywać na istotę kolejności dokonywanych w nim zapisów, które tworzą logiczny ciąg faktów, począwszy od powstania przychodu i dochodu, poprzez odliczenia od dochodu, wyliczenia podatku, odliczenia od podatku i kwotę należnego podatku.
Skoro rozmawiamy o właściwym wypełnianiu zeznań podatkowych, to chciałbym zapytać, na co należy zwrócić szczególną uwagę?
E.K.: Jeżeli chodzi o samo zeznanie podatkowe, należy pamiętać o wykazaniu wszystkich dochodów osiągniętych w minionym roku podatkowym i wpisać je do odpowiednich pozycji. Bardzo ważnym elementem zeznania podatkowego jest podpis podatnika. Należy pamiętać, iż zeznanie bez podpisu staje się nieważne (nie stanowi rozliczeniowego dokumentu podatkowego).
B.S.: Przede wszystkim jedną z ważniejszych kwestii jest sprawdzenie swoich danych identyfikacyjnych, czyli numeru pesel oraz w szczególności adresu zamieszkania w ostatnim dniu roku podatkowego, bowiem to wskazuje, do którego miejscowo Urzędu Skarbowego należy złożyć zeznanie podatkowe.
Z perspektywy czasu oraz doświadczenia zawodowego, na czym mogą polegać owe trudności z wypełnieniem zeznania z punktu widzenia podatników?
E.K.: Często zdarza się, że faktycznie podatnicy nie wiedzą, w których rubrykach powinni wpisać swoje dochody, jak również samo obliczenie podatku czasami sprawia trudność. Znaczne trudności dotyczą zasad oraz zakresu stosowanych ulg i odliczeń, w szczególności ulg rehabilitacyjnych i rodzinnych.
B.S.: Dużą trudność sprawia także nadążenie za zmieniającymi się przepisami. Istnieje wiele odliczeń od dochodu oraz od podatku, o których podatnicy nie wiedzą, a mogliby z nich skorzystać.
W ostatnich dwóch latach wiele zmieniło się na przykład w uldze na dzieci oraz w uldze z tytułu użytkowania sieci Internet. W związku z powyższym chcemy uświadomić podatnikom, że wypełniając swoje zeznanie możemy skorzystać między innymi z takich odliczeń.

FOT. ARCHIWUM UCZELNI

▶ Studenci Wydziału Prawa przy wsparciu pracowników I Urzędu Skarbowego w Kielcach udzielali bezpłatnej pomocy przy wypełnianiu zeznań rocznych PIT37. Od lewej: Agnieszka Polak, Paulina Pietrusińska i Piotr Kukulski.

A z czego mogą wynikać trudności z właściwym wypełnieniem zeznania podatkowego?
E.K.: Samo wypełnienie zeznania nie jest tak naprawdę trudne. Przepisy nie powinny sprawiać trudności, ponieważ jedynym wzorem do wyliczenia jest obliczenie podatku. Tak więc jest to raczej kwestia mylnego przeświadczenia, że podatnicy nie potrafią tego zrobić. Mimo długiego okresu funkcjonowania powszechnego podatku dochodowego od osób fizycznych (od 1992 r.) to negatywne przeświadczenie o niemożności samodzielnego wypełnienia zeznań jeszcze istnieje, szczególnie u osób starszych - choć jest to tendencja malejąca.
B.S.: W podstawowym formularzu zeznania podatkowego PIT-37 jest krok po kroku opisane, co należy zrobić i właśnie z tych wskazówek oraz informacji należy korzystać wypełniając swoje zeznanie.
Z czego mogą wynikać te obawy wśród podatników?
E.K.: Może to wynikać z tego, iż kiedyś popełnili jakiś błąd w wypełnieniu zeznania i pozostaje w nich obawa, że znów może to przytrafić się.
B.S.: Podatnicy nie chcą po raz kolejny podejmować się samodzielnego wypełnienia zeznania podatkowego, ponieważ wiedzą, że są osoby, które zajmują się rozliczaniem PIT-ów zarówno amatorsko, jak i w biurach rachunkowych. W związku z powyższym wolą udać się do tych osób, aby mieć pewność, że zeznanie podatkowe zostanie wypełnione w sposób prawidłowy.
Jeżeli ludzie mają obawy przed popełnieniem błędu, to musi być tego jakiś powód. Na przykład bardzo poważna sankcja lub strata materialna.
E.K.: Jeśli chodzi o zeznania oraz pojawiające się błędy, to zawsze można je skorygować. Jest czas, aby wykonać ewentualną korektę, a pracownicy Urzędu Skarbowego w tym pomagają, wskazując gdzie pojawił się błąd. Nie ma z tego tytułu żadnych sankcji podatkowych, jeśli podatnik sam złoży korektę błędnego zeznania. Sankcje mogą powstać dopiero wówczas, gdy Urząd Skarbowy w wyniku postępowania kontrolnego i podatkowego stwierdzi nierzetelność złożonego zeznania.
Zastanawiam się również nad taką kwestią, że być może obywatele nie mają dostatecznego zaufania do organów państwa. Niezależnie od tego czy mówimy o organach ścigania, organach finansowych lub innych. Co Panie o tym sądzą?
E.K.: Może tak być, aczkolwiek staramy się żeby jak najwięcej podatników darzyło nas zaufaniem i korzystało z naszej pomocy, której będziemy udzielać. Zasada „zaufania obywatela do organów Państwa" wynikająca z Konstytucji Rzeczypospolitej Polskiej jest bezwzględnie respektowana przez organy podatkowe. Jednym z praw wynikających z tej podstawowej zasady konstytucyjnej jest prawo do składnia korekt wszelkich deklaracji i zeznań podatkowych nieograniczoną ilość razy - bez żadnych konsekwencji finansowych.
B.S.: Właśnie za pomocą takich akcji, jak ta prowadzona w dniu dzisiejszym, chcemy ocieplić nasz wizerunek. Zawsze chętnie niesiemy pomoc podatnikom. Chcielibyśmy również edukować w ten sposób, postarać się wytłumaczyć, jak właściwie wypełnić zeznanie, aby kolejnym razem nie było już żadnych wątpliwości. Krótko mówiąc, chcemy pokazać, że to naprawdę nie jest takie trudne.
Dziękuję za rozmowę.
ŁUKASZ PLUSZEWSKI

Kłamstwo ma krótkie nogi... - wizyta w Polskim Towarzystwie Kryminalistycznym

Co to jest i jak działa wariograf - między innymi tego mogli się dowiedzieć studenci, którzy gościli w Polskim Towarzystwie Kryminalistycznym w Warszawie.

Studenci z koła naukowego „Per aspera ad astra"

24 kwietnia grupa studentów Wydziału Prawa oraz Bezpieczeństwa Wewnętrznego Wyższej Szkoły Ekonomii Prawa i Nauk Medycznych w Kielcach wyruszyła, w doskonałych nastrojach, na wykład do Polskiego Towarzystwa Kryminalistycznego w Warszawie. Z tą grupą byli także dziekan Wydziału Prawa, doktor Krzysztofa Wątorek oraz opiekun koła naukowego prawa karnego „Per aspera ad astra", Halina Szarecka.

Wykrywacz kłamstw - ważna teoria i cenna praktyka

Studenci podczas spotkania z biegłym sądowym z zakresu badań wariograficznych zapoznali się z wieloma nurtującymi ich kwestiami. Były one związane z przesłuchiwaniem osób podczas śledztwa tak zwanym wykrywaczem kłamstw. Poznali też historię wariografu oraz praktyki jego stosowania. W ramach prezentacji tego, jak przebiega badanie podejrzanego wariografem, jedna ze studentek mogła przekonać się o tym na własnej skórze jak to dobrze mówić prawdę.
KATARZYNA CENDROWSKA

▶ Studenci podczas spotkania z biegłym sądowym z zakresu badań wariograficznych zapoznali się z wieloma nurtującymi ich kwestiami.

FOT. ARCHIWUM PRYWATNE

▶ Jak przebiega badanie podejrzanego wariografem? Jedna ze studentek mogła przekonać się o tym na własnej skórze.

Jak pozostać wiecznie piękną?

Z Pauliną Maciejską rozmawia Katarzyna Cendrowska - studentka drugiego roku prawa w WSEPiNM w Kielcach

Katarzyna Cendrowska: Obecnie jesteś studentką drugiego roku kosmetologii Wyższej Szkoły Ekonomii, Prawa i Nauk Medycznych w Kielcach. Opowiedz nam, jak zaczęła się Twoja przygoda z kosmetologią?
Paulina Maciejska: - Od bardzo dawna interesowałam się tym tematem. Każda ciekawostka, informacja czy nowinka kosmetyczna budziły we mnie chęć pogłębiania i zdobywania wiedzy.
Z ogromną przyjemnością przekazywałam innym, co według mnie jest dobre, a czego unikać. Cieszyłam się, że mogę pomóc w taki sposób i nadal to robię. Czułam, że ta dziedzina jest dla mnie odpowiednia, dlatego pomyślałam o studiowaniu kosmetologii. W klasie maturalnej, za namową bliskich, po przemyśleniu za i przeciw postanowiłam, że dobrym kierunkiem będą także techniki dentystyczne. Los zadecydował, że jestem studentką kosmetologii. Można powiedzieć, że to pewnego rodzaju przeznaczenie (śmiech).
Czym konkretnie zamierzasz zajmować się w przyszłości w kosmetologii? Jaka dziedzina kosmetologii pasjonuje Cię najbardziej?
- Nie myślałam jeszcze o konkretnej dziedzinie. Bardzo interesują mnie zabiegi pielęgnacyjne i upiększające na twarz. Przyznaję również, że największą pasją dla mnie jest wizaż.
Uwielbiam patrzeć na uśmiech i radość oczu dziewczyny czy dojrzałej kobiety, z której poprzez makijaż wydobywa się naturalne piękno i oszlifowuję niczym diament. Czy to jest właśnie ta dziedzina, czas pokaże.
Czy w Twoim życiu posiadasz jeszcze jakąś pasję oprócz kosmetologii?
- W wolnej chwili lubię coś naszkicować, a zwłaszcza suknie wieczorowe i suknie ślubne. Z pewnością technicznie nie wyglądają jak światowej sławy projektantów, ale za każdym razem staram się robić to bardziej starannie i udoskonalać technicznie „projekty". Jeśli można nazwać to pasją, ostatnimi czasy bardzo lubię kombinować w kuchni, a jeszcze bardziej, jeśli moje pomysły kulinarne cieszą innych (śmiech).
Zbliżają się teraz coraz bardziej słoneczne dni, doradź nam, co powinnyśmy zrobić, aby dobrze zabezpieczyć naszą skórę na nadchodzące duże dawki promieni słonecznych?
- Każdy z utęsknieniem czeka na korzystanie z kąpieli słonecznych, które poprawiają nasze samopoczucie, odporność, koloryt skóry i przede wszystkim przyczyniają się do produkowania witaminy D3 potrzebnej do prawidłowej budowy naszych kości. Jednak powinniśmy podchodzić do tego racjonalnie, gdyż oprócz dobroczynnych właściwości istnieją negatywne skutki tj. poparzenia, przebarwienia, przyspieszony proces starzenia się skóry oraz zmiany nowotworowe. Dlatego też należy zaopatrzyć się w preparaty ochronne zawierające filtry SPF dostosowane do typu naszej karnacji. Ważne jest, by w miarę możliwości unikać słońca w okolicach godzin południowych i powtarzać smarowanie co około trzy godziny lub po całkowitym zmyciu. Warto zwrócić uwagę na okolicę oczu, której skóra jest delikatniejsza i bardziej skłonna do powstawania zmarszczek, a dzięki okularom z filtrami UV możemy tego uniknąć. Stosując filtry nie odbieramy sobie możliwości posiadania pięknej opalenizny, a eliminujemy szkodliwe promienie.
Powiedz nam jak dbać o naszą skórę każdego dnia, aby była promienna i zdrowa?
- Myślę, że powinniśmy trzymać się schematu: demakijaż, oczyszczanie, tonizowanie i nawilżanie stosując przy tym produkty odpowiednie do naszego typu cery zarówno rano jak i wieczorem. Raz w tygodniu możemy zastosować skoncentrowana maskę, która w zależności od potrzeby w szybki sposób dostarczy nam składników odżywczych.
Tak jak wyżej wspomniałam, filtry SPF, ale też odpowiedni makijaż. Ciężkie kosmetyki, nakładane w dużej ilości, nie dostosowane do potrzeby naszej skóry mogą zaburzyć jej prawidłowe funkcjonowanie i zdrowy wygląd. Dołączając do tego wartościową dietę, ośmiogodzinny sen, podczas którego następuje regeneracja skóry będziemy cieszyć się młodą i piękną cerą znacznie dłużej.
Zdradź nam, jakie będą najnowsze trendy, jeżeli chodzi o makijaż na nadchodzący czas?
- Wiosna to wspaniałe kolory zwłaszcza na ustach: morela, landrynkowy róż, makowa czerwień, malinowy róż i wszystkie odcienie nude. Jednym z mocnych trendów jest rzut błękitu na oczy w postaci kresek, neonów oraz metalicznych brązów na całą powiekę.
Nadal w trendach pozostaje klasyka: kreska eyelinerem o różnej grubości, a także klasyczne smoky eyes. Pozostając przy oczach, kolejnym kolorem wiodącym będą odcienie lawendy. Jeśli jesteśmy szczęśliwymi posiadaczkami nieskazitelnej cery, prawdziwym HOT jest make-up no make-up, czyli prawdziwa naturalność!
Dziękuję za rozmowę.
KATARZYNA CENDROWSKA

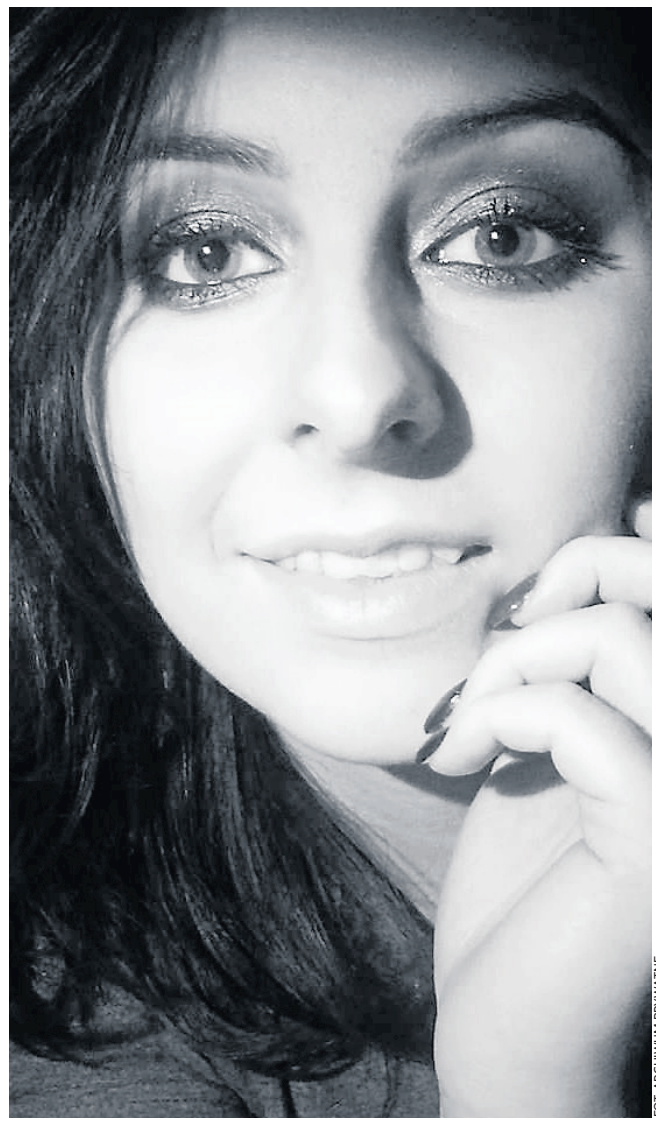

FOT. ARCHIWUM PRYWATNE

▶ **Paulina Maciejska jest studentką kosmetologii Wyższej Szkoły Ekonomii, Prawa i Nauk Medycznych w Kielcach.**

Pokonali Twardziela, czyli ekstremalny supermaraton po Górach Świętokrzyskich

FOT. ANDRZEJ ŻELEŹNIKOW

▶ **Twardziel Świętokrzyski po raz kolejny zakończony sukcesem organizacyjnym i sportowym. W rajdzie wzięło udział ponad 200 piechurów z całego kraju na dystansach 100 i 50 kilometrów. „Setkę" ukończyło prawie 120 osób, w tym 19 kobiet. Imprezę sprawnie przeprowadził Komitet Organizacyjny, pracujący w prawie niezmienionym składzie po raz jedenasty, z pomocą studentów Turystyki i Rekreacji WSEPiNM. Zapraszamy za rok!**

13. Objazdowy Festiwal Filmowy

WATCH DOCS

Prawa Człowieka w Filmie

Kielce, 28 maja - 2 czerwca 2015

Muzeum Dialogu Kultur, Rynek 3

wstęp wolny

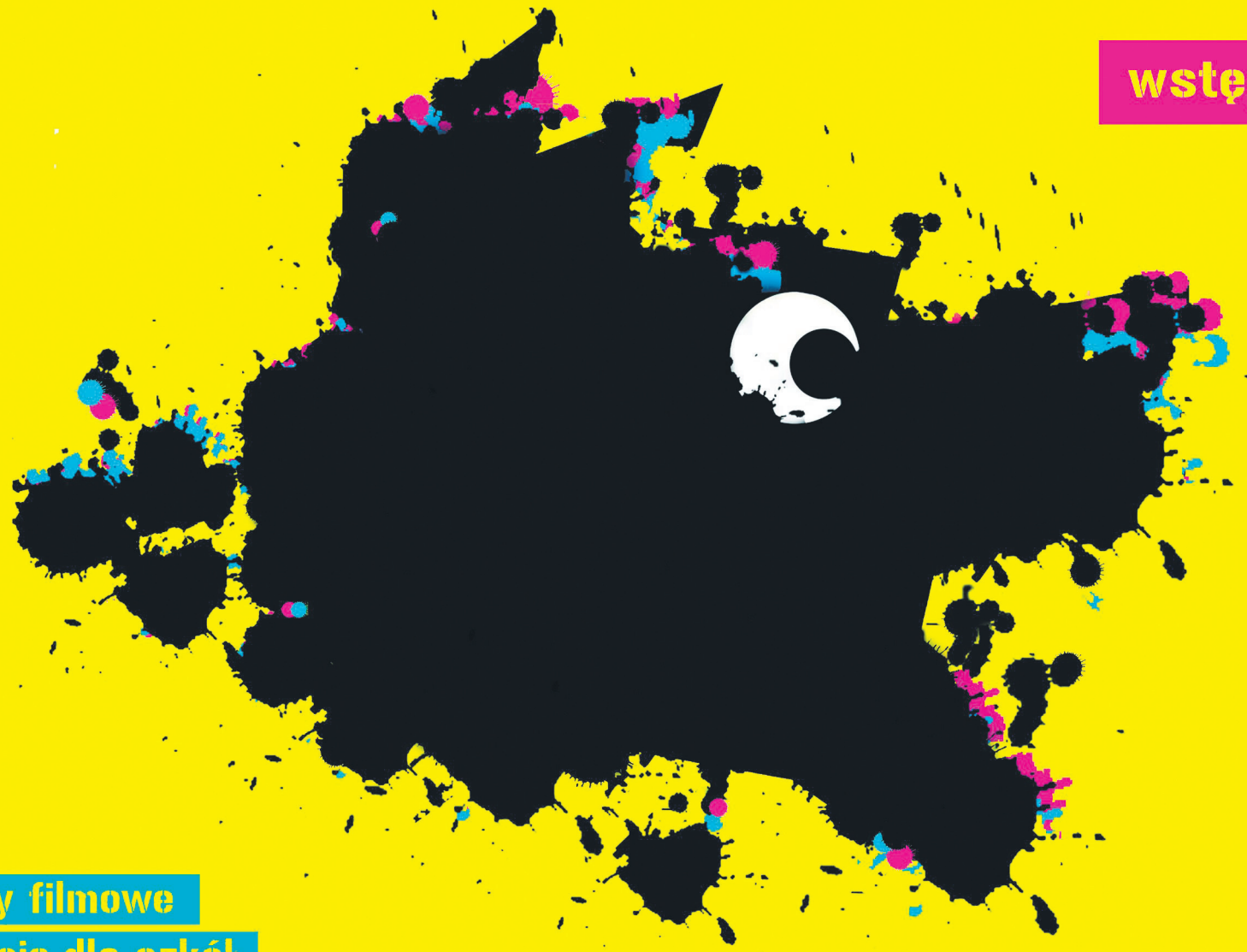

pokazy filmowe

prelekcje dla szkól

dyskusje na dziedzińcu

warsztaty o prawach czlowieka

WATCH DOCS KIELCE

www.watchdocskielce.pl

www.watchdocs.pl

Organizatorzy główni: HELSINSKA FUNDACJA PRAW CZŁOWIEKA, SPOŁECZNY INSTYTUT FILMOWY

Organizatorzy lokalni: FUNDACJA ALTER EDU, Odnowica, Muzeum Narodowe w Kielcach

Projekt współfinansują: MIASTO STOŁECZNE WARSZAWA, eea grants (Finansowane z funduszy EOG, pochodzących z Islandii, Liechtensteinu i Norwegii, oraz środków krajowych), Program Różnorodności Kulturowej, Ministerstwo Kultury i Dziedzictwa Narodowego, Kingdom of the Netherlands

Finansowanie edycji lokalnej:

Złoty mecenat: KANCELARIA RADCÓW PRAWNYCH PŁOSKI I PIĘTA

Srebny mecenat: infonetax, FPD Sp. z o.o.

Patroni medialni: Nowa Europa Wschodnia, Radio FaMa, Echo Dnia, RADIO KIELCE, eM, TVP KIELCE, rynek i sztuka

Partnerzy lokalni: AMNESTY INTERNATIONAL, DESPINO

Partnerzy ogólnopolscy: Behlert & Behlert, OPEN SOCIETY FOUNDATIONS, FORTIMA, BIURO PODRÓŻY REKLAMY

Patronat honorowy: Adam Jarubas Marszałek Województwa Świętokrzyskiego, Burmistrz Miasta i Gminy Bodzentyn, PREZYDENT MIASTA KIELCE, Starostwo Powiatowe w Kielcach, WOJEWODA ŚWIĘTOKRZYSKI

Partner merytoryczny: UJK Uniwersytet Jana Kochanowskiego